京城日報 夕刊 六月二十六日(日)

すき燒 料理 鳥水 校長 本町二丁目 喜久家

農村救濟對策に 五億圓の低資融通
十三時間に亘る農林省々議
低資延期問題も協議

【東京電話】農林省は二十五日午後二時から二十六日午前三時までぶつ通し十三時間の農林省議を開き後藤農相、石黒次官、小平農務局長、井野文書課長、田中蠶絲課長等出席、農村救濟策としての低利資金問題を中心に左の重要事項を決定した

一、農村救濟の爲め農村に對し大體五億圓の低利資金を融通し、開墾耕地整理、排水幹線工事、漁港修港、道路開發等の事業を起す事とし、而して此低利資金は長期融通とし、尚國家に於て相當利子の補助を行ふ事

二、本年九月末までに償還期限の到來する農村關係の低利資金約八千萬圓は償還延期を行ふ事、而して延期の方法は差當り償還を三年乃至五ケ年間延期し其後は長期年賦償還の方法をとる事

右の如く省議の決定を見たので後藤農相は來る廿八日の五相會議に之を提出して協議する事となつた

地方官異動で 考慮される其範圍
勇退者は十五六名
復活者は十名位か

【東京電話】第一次地方長官異動は二十八日閣議にて決定發表される豫定であるが勇退者は十五、六名、復活者は十名位で他は新進拔擢を見る模樣であるが、内務當局の考慮してゐる異動範圍左の如し

免官又は休職

大阪府知事 齋藤宗宜
新潟縣知事 小幡豐治
愛知縣知事 尾崎勇次郎
千葉縣知事 大久保留次郎
山梨縣知事 芝辻一郎
石川縣知事 平賀周
青森縣知事 宮本高三郎
山形縣知事 川村貞四郎
秋田縣知事 内田隆
香川縣知事 伊藤眞
福岡縣知事 中山佐之助
大分縣知事 水野翻
熊本縣知事 山下謙三
宮崎縣知事 木下義介
愛媛縣知事 久米成夫
内務省社會局保險部長 山本理一

復活

元警保局長 岡正雄
前衛生局長 赤木朝治
前保險部長 石原雅二郎
前兵庫知事 小柳牧衛
前靜岡知事 鵜澤憲
前愛媛知事 横井幸一郎
前山形知事 山口安憲
前香川知事 高橋雄豺
前宮崎知事 半井清
前樺太長官 縣忍
前臺灣總務長官 木下信

昇進及榮轉

靜岡縣内務部長 清水良策
内務省河川課長 岡田文秀
鹿兒島縣内務部長 三島誠也
熊本縣内務部長 石川芳太郎
前兵庫縣内務部長 藤岡長和
大阪府警察部長 金森太郎
社會局勞政課長 一戸二郎
宮城知事 三邊長治
新潟知事 關澤俊樹
山口知事 岡田周造
神奈川知事 井野次郎
三重知事 廣瀨久忠
富山知事 鈴木敬一

尚京都府知事も休職を懇望されてゐる

民政幹部 連袂辭任か
總裁は慰留せん

【東京電報】安達氏の脱黨運動に絡む内紛に伴ひ遂に分裂騒ぎまで捲き起したため民政黨幹部はその責任を痛感し二十五日の在京代議士會で町田總務が先づその責任を明かにする旨を言明した依つて近く町田銀頭以下各總務小山幹事長等は同時に若槻總裁まで辭表を提出するものと思はれるが總裁として〔は〕黨内の現狀に鑑みこれを慰留する意向のやうである

加藤代議士 新黨に參加せん

【東京電報】愛知縣選出民政黨議員加藤鯛一氏は二十七日町田總務と會見の上態度を決定するが新黨に參加すべしと見らる

同文書院駐屯の 我陸戰隊引揚

【上海廿六日發電】同文書院には事件後陸戰隊一個小隊を駐屯せしめてゐたが、支那側公安隊の警備充實により、廿六日同隊は撤退を解き引揚げた

上海に無電臺 國民政府が新設

【上海二十五日發電】國民政府は今回英國の無電會社と契約を締結し、當地に無電臺を新設するこ〔と〕

暹羅國
皇帝陛下御同意で 立憲君主制成る
新政府の要求徹る

同意の旨御通告

【盤谷二十六日發電】シャム國陛下が新政府の要求に完全に同意された結果、愈よ立憲君主制の元首として擁立さる丶事となり、同國の革命は參謀總長が重傷を負つた外流血の慘を見る事なくして二十六日午前四時完く成つた

【バンコック二十六日發電】二十四日勃發突如新政府に變遷した革命は現民主ブラジヤデイ・ポク陛下を中心とする獨裁君主制は廢へされ、立憲君主制の樹立を見るに至つたが廿六日陛下はその御避暑地ファヒンより革命の首腦部たる當地の人民黨(ピープルス・パーテイ)に御通牒を寄せ陛下は人民黨に從つて樹立された新政府の要求に完全に同意さるゝ旨通告された

シャム兩陛下御歸還

【バンコック廿六日發電】シャム國王プラジヤデイ・ポク陛下並に王妃ラムバイ陛下には廿六日夜バンコックに御歸還あらせらる丶筈

調査團は 京城一泊
卅日奉天發

【奉天發電】聯盟支那調査團は二十八日天津出發、二十九日奉天に到着、三十日出發京城に一泊、四日東京到着の豫定なる旨滿洲國側に通告して來た、尚調査團一行は十八名で、日本側十三名之に隨行し、支那側は一名も同行せぬことに決定した

新航空路開設 通常議會に提出

【東京電報】遞信省は國防と地方發展の見地から新航空路の開設を計上、通常議會に提出することになつた、第一は東京、札幌間を幹線とするもので更に札幌從線、釧路、秋田線を支線とする、第二は大阪、高知線、福岡、鹿兒島線、臺灣間線等である、第一線を利用すれば札幌で朝刊した郵便物はその日中大阪に着き二日目に大連に着くことになるもので我通信界に革命を齎すものと觀られる

資本逃避防止法
大藏省令も略ぼ成り 來月初め實施される

【東京電報】資本逃避防止法は速かな實施を豫期されてゐるが、之が施行に要する大藏省令も略成つて、廿七、八日頃には高橋藏相の決裁を經て來月初め實施される筈である

余興館には 天華の一黨
滿蒙博の呼び物

天勝と天華――奇術界に君臨する二人の女王だ。ふたりとも、今日では眞實なる奇術師ではない。奇術、レビウ、舞踊、ダンス、手踊り、ジヤズバンド曲藝その他、およそ何でも面白さうな新藝術を取入れた綜合興行の女王なのである。天勝が松旭齋の名の下で永く天下を握つてゐることは全く驚異に値することだが、その一大顧客として君臨する天華の實力もまた驚異に値する。

×

天勝も天華も交互に京城を訪れてゐるので、すでに馴染みが深い。天勝は、アノ萬年娘らしい堂々たる肉體美で鍛つて來たが、やはり年は爭へない。プログラムの中に天勝の名が多過ぎて、却つて興行が不滿を感ずる

×

天華ひとりで踊らうとしない座員の全能力を、最も效果的に表現することを心掛けてゐる。假りに天勝の膝の下にはきれいな娘子軍が控へてゐる。その娘子軍を踊らせやうとするのである。舞臺面によつて鍛へされた國際的な舞臺に舞踊を最も室内的に綜合してゐる(假令は天華)をつけ、色彩を美術化して來た。

やうになつた。勉强が過ぎて否惜が出ては折合けない譯だが、今日大衆向きの演藝は、やはり啓さと軽快な刺戟を要する。そこへ行くと天華は若い。天勝に及ばないが、水々しい肉體と天賦の愛嬌をもつてゐる。

×

新興滿蒙博覽會の余興館では、この天華一行が五十日間をブッ通して開演しやうといふ意欲である。余興館は博覽會場入場者にとつて最も期待される一つである。しかもそれは内鮮人双方に受けるものでなくてはならぬ。この註文に最も適まつてゐるのは、こうしたレビウ式のものが一番だ。場内國際舞臺に陳列した一隅に、この藝術天華の一黨が陣取つて人氣を攫つてあらう

これら洗錬された團膝の下で、若き鵜形女軍が踊るのである。京城、エロ味百パーセントであることは受合である。

齋藤首相 逗子別邸へ

【東京電報】齋藤總理は入浴廿五日夕刻逗子の別邸に自動車をかつた、廿六日日曜日一杯を靜養し同夜歸京する筈

英米紳士協約を 米は否定
國務卿聲明を發す

【ワシントン廿日發電】國務長官スチムソン氏は二十五日聲明を發表しアメリカ駐英大使メロン氏と英外相サイモン氏との間に英國に對する戰債減額又はモラトリアムを與へる等の紳士協約が成立しゐる事實は絶對にないと之を否定した

滿洲國 辯護士法改正

【新京發電】滿洲國政府では從來の辯護士法の規定を改正し滿洲國の辯護士はその試驗により外國人に對しても開業を認可することに決定し、總て登錄新制によることになつた

新法制確立
特殊事情を加味し 大體方針を決定す
滿洲國司法官會議

【新京發電】滿洲國政府は二十日より二十四日に亘る五日間の司法官會議で
一、司法權の確立
一、司法官身分の保障
一、辯護士制度制定
一、法制即ち現行國家組織法(憲法)の外民刑法、同訴訟法、商法の六法を確立
一、公證制度の制定
に關し慎重審議を行つた結果現行中華民國諸法令に根本的改廢を加へ、日本に於ける現行法令に準據し、それに滿洲特殊事情を加味した新法制によることに大體方針を決定した

大連を除き 在滿海關の 接收に着手す

【大連二十五日發電】南京政府の強硬な態度に依り遂に滿洲國と南京政府との關係は決裂するに至つた結果滿洲國財政部は廿五日大連海關以外の各海關接收に着手した

日本人官吏 全部辭表提出
大連海關問題重大化す

【大連二十五日發電】大連海關問題は依然重大性を加へて來たが關東廳日本人官吏全部は雄壯なる決意を固め、二十六日一齊に辭表を提出することとなつた

獨逸首相 賠償問題で 大統領と協議

【ベルリン廿五日發電】ドイツ首相パーペン氏はローザンヌで佛國首相エリオ氏と獨佛會商を行つて同日ベルリンに歸りヒンデンブルグ大統領と會見し賠償會議の經過を説明し特に賠償金の支拂猶豫後に對する獨逸の補償條項を含むフランス案につき協議を行つた

川越決算課長 近く渡滿に決定

【東京電報】滿洲國政府統一に伴ふ滿鐵附屬地の行政問題その他我が政策の確立に伴ひ財政の考究を要すべきもの多々あるので大藏省では近く川越豫算決算課長を同地に派遣することに決定した

滿洲國に於ける 逆産處理法

【新京發電】滿洲國政府は舊東北政權の要人により得たる逆産は悉く新國家で沒收することに正式決定しその處理法は政令第二十六號を以て公布されたが要項左の如し
一、舊政權に依據して不當な水利を營んだもの、國家の安寧を紊し、又は滿洲國建國を妨害して得たる財産は總て逆産として沒收する
二、逆産の判定は逆産處理委員會之に當る
三、逆産處理委員會の判定には何人と雖も之に不服を唱ることは出來ない
四、逆産は悉く國庫の收入とす
五、委員會は調査部、判定部、處理部の三部を設け委員會議の内容は絶對秘密とす

イ議長から 日支代表部に 書翰を送る

【ゼネヴァ廿五日發電】十九ケ國總會委員會議長イーマンス氏はリットン卿に對し調査報告の提出時期延期に關する昨日の委員會の決定に基づき同日日支兩國代表部に左の書翰を送つた
リットン卿に對し調査報告は總會の文書の重要部分を構成するものであるから予は報告書作成に際し慎重を期するため十分な時間を要するものと思惟す、即ち提出猶豫期間の延長は先例を構成せざるべき條件の下に猶豫期間の延長を承認するは總會の仕事を不當に遲延する意味に非ず

聯盟特別總會に 日本不參加を表明
總會開催通牒の回答
外務省から我代表に回訓

【東京電報】二十四日の十九ケ國委員會決定によるイーマンス議長の通牒は二十五日長岡大使から外務省に公報されたが外務省側協議の結果大體左の如き回答を發すに決し、二十五日長岡大使に回訓し且總會にて報告期間延長の件が表決に附されたら棄權せしめることをも訓令した
一、日支事件に規約第十五條適用に留保しつゝある日本は來る特別總會に就いても關與することなし
一、議長の通告内容には特に反對すべき事情を認めず、總會開催さるゝは自由なるも、日本は代表をして其の決議に參加せしめ得ぬを遺憾とす

英、米、佛 三國會議延期

【ゼネヴァ二十五日發電】英外相サイモン、佛陸相ボンクール兩氏がアメリカ案につき政府と打合せのため歸國中につき英、米、佛三國會議は豫定の二十七日から二十九日以後に延期された

ギブソン代表が 米軍縮案で 日本の意向聽取

【ゼネヴァ五日發電】軍縮會議米代表ウイルソン、ギブソン兩氏は松平大使と會見、フーヴァ大統領の軍縮案に對する日本の意向を聽いたが、ウイルソン氏は二十五日更に佐藤尙武大使と會見、同案中海軍問題に關する日本の意向を聽取した、此の總裝佐藤大使は日本側の見解に付き緊要の修正をなし本國政府に打電した、更にウイルソン氏は獨逸、瑞典、伊太利代表等をも訪問した

滿蒙博氣分愈よ濃厚
――華麗なるそのポスター――

人

◇柴田海軍造兵中佐(海軍々政部本部員)廿六日午前十時京城通過歸東
◇森菊五郎氏(釜山取引所理事長)廿五日夕入城不知火旅館へ
◇鮎川卓郎氏(東京辯護士)廿六日朝入城備前屋へ
◇豐田丹平氏(鐵聚會)廿六日朝入城天眞樓へ
◇茂木七左衛門氏(野田醬油社長)中野榮三郎氏(同社常務取締役)笹田傳左衛門氏(同社相談役)小林三子氏(秘書)一行は鮮滿視察の歸途廿五日大連より旅客機で入城廿六日午前十時南鮮へ出發
◇丸茂芳誠氏(日本コロムビア、日本蓄音器商會社京城支店長)仙臺支店長に榮轉廿八日午後十時半京城發赴任
◇瓜生喜三郎氏(修養團後援會幹事)滿洲よりの歸途二十五日後入城都青雲莊へ滯在

あすの天氣(27)

豫報 曇一時晴

廿五日最高	三六〇(華氏)	
廿六日正午	三〇(攝)	

高氣壓はオホック海に據り濟鮮の氣壓も稍々高いが其配置は不安定で南支那には低氣壓がある南鮮は曇、北鮮は天氣が良く概して晴である明日は曇勝ちである

弱い兒童を強く!

虛弱兒童を强壯にし、學習能率を增進させるには、その榮養狀態の改善が根本問題です。近時學校と家庭との協力によつて虛弱兒に榮養劑を用ひてその體質改善をはかりつゝあるは喜ばしい事です。が榮養劑の選擇は極めて大切で殊に

夏季に於ては、健康なものでも消化機能が減退しますから、まして胃腸の弱い虛弱兒には、胃腸を害する恐れある脂肪製劑や單なる蛋白製劑は不適當であります。

ポリタミンは、最新の榮養學說に基いて人體に不可缺の榮養素たる各種の有要アミノ酸を主成分とするもので、消化を要せず、そのまゝ直に吸收されて血と肉をつくりますから、如何に胃腸のよわい子供にも無駄なく全効力を發揮します。

◎胃腸よわく、食慾のない子に
◎榮養不良で、夏やせする子に
◎神經質で、元氣のない子に
◎肉や卵の滋養にならぬ子に

四百三十醫學博士御推奬の
ポリタミン

發賣元 大阪市東區道修町 武田長兵衛商店
關東代理店 東京市日本橋區本町 小西新兵衛商店
製造元 大阪市東淀川區堀上通 大五製藥株式會社

【液劑】二五〇瓦(一圓五〇) 五〇〇瓦(四圓五〇)
【錠劑】小 瓶(一圓二〇) 大 瓶(二 圓)

各小學校に於けるポリタミン應用報告書!
無代送呈
發賣元宛御申越下さい。

32-675(O)

近く外務當局より ソ聯邦に抗議提出か

鮮内鐵橋爆破陰謀事件に付 重大なる國際問題とし

【淸津特電】ソヴエート政府浦鹽ゲ・ペ・ウ總長の命を受けて朝鮮の三大鐵橋を爆破し滿洲における日本軍の行動に障碍を與へるべく後方攪亂を企てた朝鮮人一味の公判は廿八日淸津地方法院に開廷判決言渡しをなすが、本事件は單なる國内的陰謀事件とは性質を異にし、ソ聯官憲の命令によつて遂行されんとした重大なる國際問題なるため、國内法に基く制裁が確定した後、更にこれを國際問題として取扱ふは明らかで、幾多の歷然たる證據を突きつけて近く我外務省よりソヴエート政府に嚴重なる抗議を提出するもの、如くである

支那料理屋で若い酌婦慘殺さる

犯人は夫＝自首す 同棲を拒まれて殺意を起す

【大邱電話】二十六日午前零時三十分頃、大邱中央通支那料理屋□□□に於て酌婦の慘殺事件があつた、被害者は全北□□□□□□□□□（二□）で、今春故郷を飛び出し大邱に流れ込み市内の支那料理屋の酌婦となつて方々を廻つてゐたもので、加害者は被害者の本夫□□□（二□）である　男は一月前頃の後を追つて來邱し酌婦町に□□を求め、□の□□に會し再三同棲を求めたが、いつかな聽かないのでつひに殺意を起したもので兇器は刄渡り八寸位の鉈刀で女は頸部及右胸部に致命傷を受け即死した、犯人は直に大邱署に自首して出た

長沙の洪水 三十五呎四

【漢口二十六日發電】連日の豪雨のため長沙は二十四日朝に至り殆んど全市浸水し最高水標三十五フイート四に達し人畜の損害□□□□□□と共に浸水家屋甚だしく憂慮されてゐる

夫の出張中厭世自殺を圖る

庖丁で咽喉を突く ＝病弱な巡査の妻

【咸興電話】咸興府□□町□□□□□□巡査高木□□氏妻チサカ（二□）は二十六日午後七時半ごろ庖丁で咽喉部數ケ所を、めつた突きして自殺を圖り、苦悶中を家主某が發見大騷ぎとなり、手當の結果、急所をはづれてゐるため生命には別條ない見込みである　高木巡査は□□駐在所より轉じ一月半前から□□□に出張中で、チサカは平素病弱なためほとんど寢込みがちであつた上子供もないところから發作的に厭世自殺を圖つたものらしい

伏見元帥宮 凱旋將軍お召

霞ケ關離宮に

【東京電話】伏見軍令部長宮殿下には二十六日正午霞ケ關離宮に滿洲に勳を輝かして帝都に凱旋した野村、植田、宮各師團長以下各艦長及陸戰隊長等を召し御招宴を催させられたが席上殿下よりは特に凱旋將士に對し有り難き御慰勞の御言葉があつた

河本上等兵の遺骨

滿洲城内で戰死した龍山野砲二十六聯隊故河本正之助上等兵の遺骨は廿六日午前七時四十五分龍山驛着列車で原隊に歸還した（寫眞は龍

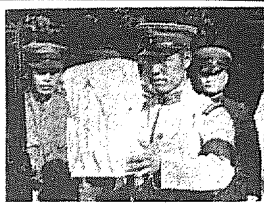

山驛前に於て同上士の遺骨）

驅逐艦入港

水兵さん明日京城見物に

朝鮮西海岸警備巡航中である鎭海要港部所屬第二十八驅逐隊□、□の三艦は豫定の如く今二十六日午前十一時鎭南浦より仁川へ入港した、二十七、八兩日は三百名の水兵さんが京城見物にやつて來る、旗艦□艦の觀覽を許されるが艦は卅日午前九時鎭海へ向け解纜する

滿洲國軍 兵匪に包圍さる

隊長以下行方不明 我が守備隊出動す

【新京電報】吉林鐵道守備隊着報によれば楊少將の騎兵隊及□少將の歩兵隊は廿二日樺樹驛より西河城に向け進軍中、優勢なる兵匪數千と遭遇交戰翌朝に及んだが吉林軍は戰利あらず全く兵匪に包圍され楊少將大川中尉（吉林軍顧問）及各將校等何れも行方不明となつた。急報により敦化駐屯の我が守備隊及長春飛行隊は今朝同方面に出動した、またハルビン駐屯の我軍にも急援を乞ふて來たと

馬占山なほ殘存

黑龍江軍一齊に攻擊

【奉天發電】黑龍江省軍は二十四日午後より海倫南方の馬占山軍を一齊に攻擊、退路し馬軍は三隊に分れ望奎・三道鎭西方に敗走したが馬占山は尚殘存し右何れかに在つて指揮に當つてゐること判明した

鎭火祭と大祓式

卅日擧行さる

京城神社では來る卅日午後八時から恒例に依り大祓式と鎭火祭を執行する

全鮮段外者團體柔道大會

けふ講道館で

朝鮮講道館支部主催第六回全鮮柔道段外者試合は二十六日午前九時から長谷川町同館道場に於いて開催前年度優勝團體龍鐵軍より篠田支部長に優勝旗の返還式をなし阿部幹事長より試合上の注意ありて第一回戰を開始した。府内各團體を初め京中、龍中、京師、京商、京城法政等の各中等學校の外に仁川體育、開城警察の地方團體等十七團體の參加あり實に盛況を呈した

▲第一回戰
（龍　鐵）　（基督青年會）
李仙龍○――崔壽山
（龍不勝）岩立・鐘谷李仁馥
李炳龍―×―張□道
黃昌淵―×―千□興
李學南○――李浩先
李學南――○金周姫
高再敬○――金厚玉
▲第二回戰
（西　刑）（廣　道）
太田――○吳一玉
横山○――吳二玉
横山――○金□□
山田―×―金孟甲
川口―×―朴德吉
青木―×―卞世館
田村――○李相玉
田村――○朴容業
崔秀烈―×―朴容業
木多――○安鳳得
（開成警）（法　政）
姜順明――○安鳳得
田中○――沈相燮
田中――金允錫
（法不勝）中上野・劉衡國
田中――○金洛鎬
洪敏進――○金洛鎬
洪清昱――○金洛鎬
吉田――○李宏熙
吉田――金洛鎬
堤――○李宏熙
（龍中）（東師）
赤峰――○篠原
野田―×―篠原
服部――○湯淺
上村―×―湯淺
和久――○峰田
和久――○川越
隅谷――○古賀
隅谷――○古賀
中原―×―小西
（東不勝）内田
（錬武）（東商）
森尾○――岡部
岡野――○大井
岡野○――大井
水野――○早尻
溝口――○早尻
大貫――○□□
木野―×―□原
森□○――□原
森□――○須原
橋□――○□島
橋□――○山田
（仁川）（鐵道）
佐々木―×―岩原
矢野――○李大石
成宮――○洪福
見□――○洪福
林□――○洪福
重技――○洪福
林――○洪福
崎石井（木　學）（京中）
（仁不勝）岡崎、新畑、姿、體
福島○――松浦
福島――○菅本
今村○―×―岩淵
今村――加瀬
木口――○白倉
木口―×―○新田
齋藤――○新田
金七鎬○――韓西
金七鎬○――竹內
（大不勝）許尚哲、秦長
（京刑）（京師）
金大鼎――○福江
齋藤――○福江
張燾□―×―堀江
吳甲辰―×―白石
朴永國○――野間
朴永國―×―山根
安武一――○崔大
李周秀――○崔大
（京師不勝）藤村、福山
（龍鐵）（鐵道）
李仙龍――申福守
岩立―×―申福守
鐘谷○――徐順永
鐘谷――○馬□
黃昌淵―×―金□江
黃昌淵○――韓□□
高再敬○――金長□
高再敬○――尹相圓
（龍不勝）李學南、李仁馥
午後一時より第三回戰に入る

龍田丸上のユーモア

救助袋と猛者連 船は東へ東へ進む

【龍田丸二十六日發電】わが龍田丸ははち切れる樣な選手の元氣をのせて洋々たる波を蹴つて進む、午前十時高一の野合を願して事務長から救助袋使用法、ボート操作方法等を教へられる、流石の猛者連も救助袋を前後につけてかしこまつてゐる午後二時より水陸合同懇親會を開き自己紹介の後賑やかに閉會、日本男子の氣焰は既にロスアンゼルスを呑んで船は東へ東へと進んでゆく

明大野球部 鮮滿に遠征

【東京電話】明大野球部第一軍は七月十三日東京發朝鮮に渡り大邱、京城を經て渡滿し奉天、新京、大連各地を轉戰することゝなつた

貰ひ子殺し？

【平壤特電】平壤府□□□□□□□□金氏（二□）の貰ひ子男兒（二つ）は二十五日午後十時死亡したが死亡したその日同里に他殺だとの噂がぱつと擴がり、一方李夫婦は極度にこの噂に狼狽しだしたので、平壤署では目下取調べ中

學生自治のリーグ改革案

竜、明の提案を採擇

【東京電話】リーグ改革の準備委員會は二十五日午後六時から明大で開き早大、明大提案の學生自治を主題とする改革案を骨子として次の如く決定しシーズン毎に當番校三校が當の事務に當ることになつた
一、シーズン毎に當番校三校が事務に當る
一、會計幹事は各校より一名宛出す
一、理事を學生から出す

中等庭球聯盟 二日目の戰跡

本社後援中等學校聯盟庭球リーグ戰二日目、二十六日午前中における成績左の通り
養正　二〇――一　商普
鐵道　一――五　道商
龍中　一――八　善商
養正　二〇――九　京商
京商　七一――七　善隣
一高普　一三――三　二高普
龍中　一一――六　道商
養正　一〇――五　鐵道

相撲千秋樂

早朝から大入滿員

大相撲千秋樂は日曜で早朝から見物は陸續と詰めかけ正午には既に場内の七分通りを埋め午後から京城附近の相撲力士その他飛入りの顏も見へ大入の盛況振りであつた

一行北鮮へ 今夜出發す

玉錦、武藏山一行は二十六日午後十時四十分元山へ向け出發することゝなつた

殘留組は夜相撲 二十七日から

大相撲一行は北鮮地方へ巡業することゝなつたがその間一行中大化嶽、甲州山、富ノ山外五十餘名は京城へ殘留し二十七日から五日間三越裏土俵で京城素人相撲連を加へ無料で夜相撲を行ふことゝなつた

夜相撲（初日の取組）
（坂）天山　（東）富士ヶ嶽　（白）露ヶ關
高知山　錦木
（甲州山）肥州嶽
富士錦　玉ノ里
大化嶽　富の山

京城名所遊覽バス
午前八時と午後一時發車　婦人案内者が明快に京城の名所を説明致します　御散策に是非御利用下さい
三越前　京城タクシー　電本一〇四〇・二七四四

諸大家作品即賣展覽會

廿七、八の兩日本社來賓閣で催される（寫眞は春學畫伯の筆）

奉天西方にて我が軍用機墜落

＝野口軍曹絶命＝

【奉天發電】奉天西方に駐屯する匪賊に對し威嚇飛行をなすべく廿四日午後六時半瀋陽大學より出動した野口軍曹機は無事任務を果し歸還の途中瀋陽際月飯屯部落上空に於て機關に故障を生じ同地附近の畑地に墜落、機體は大破し野口軍曹は瀕死の重傷を受けたので直に飛行隊本部に收容手當を加へたるも遂に絶命した、野口軍曹は長崎縣南高來郡神代村出身である

スポーツ賞盃 三飛行家に授與

フランス學士院で

【パリ二十五日發電】フランス學士院は昨年七週間で東京、パリ間往復飛行に成功した佛人飛行家メノシエ、ピエールバタン兩氏及び昨年パリ、ブリモ（中央ロシア）間長距離飛行に成功した婦人長距離飛行世界記錄を作つた佛女流飛行家マリー・バスティ孃に一九三二年度スポーツ名譽賞盃を授與することに決定した

小兒の惡心

賭博に負け嘘僞の申立

【大邱】二十四日午後四時頃大邱府内市場町一六四金鳳伊（一□）が出頭し廿四日午後一時ごろ郊外新川橋の下に於いて強盜に逢ひ現金三十二圓を強奪されたと申込んだが言葉が余りに不審なので取調べて見たところ右は同日親の使ひに行く途中金三十二圓を道端でやつてゐる賭博ですつかり取り上げられて親に申し譯なく強盜に逢ふたと申込んで來たので大邱署では説諭に處した

嚴父が監視 條件付で釋放

◇中條百合子

【東京電話】嫌疑にて留置中の中條百合子は取調べ一段落つき今後の行動は嚴父中條精一郎氏が責任を以て監視する旨の一札を入れ二十五日釋放された

菓子とアイスクリーム　大和軒

傷病兵會寧へ

【會寧】二十四日午後九時會寧着列車で間島よりの傷病兵左の如く到着、會寧市内官民有志多數出迎へ直ちに會寧衛戍病院に入院した
會寧驕隊機關銃隊長山本中尉外沙金溝附近の戰鬪に於ける山砲隊の戰傷兵二名、及通譯（朝鮮人）一名計四名

アリソンとボロトラ敗る

◇全英庭球戰

【ウインブルドン廿五日發電】全英庭球選手權大會男子シングルス第四ラウンド成績左の如し此のラウンドで米國デ杯選手アリソン破れフランスのボロトラも破れて五回戰にはフランス選手は一人も殘らぬことゝなつた

ペリー（英）	6―2	4―6	6―0	6―4	アリソン（米）
シールヅ（米）	6―4	10―12	6―4	6―3	メンツェル（チエッコ）
マイアー（西）	6―2	2―6	6―3	6―3	ボロトラ（佛）

我が選手活躍

【ウインブルドン廿五日發電】全英庭球選手權大會廿五日男子ダブルス二回戰の成績次の如し

佐藤・三木	6―3	5―7	6―4	6―2	ヘンシュ・ラム（獨）
太田・ロヂャース（英）	6―3	4―6	14―13	7―5	フインドレー・ミチエル（英）

□けふの寫眞□

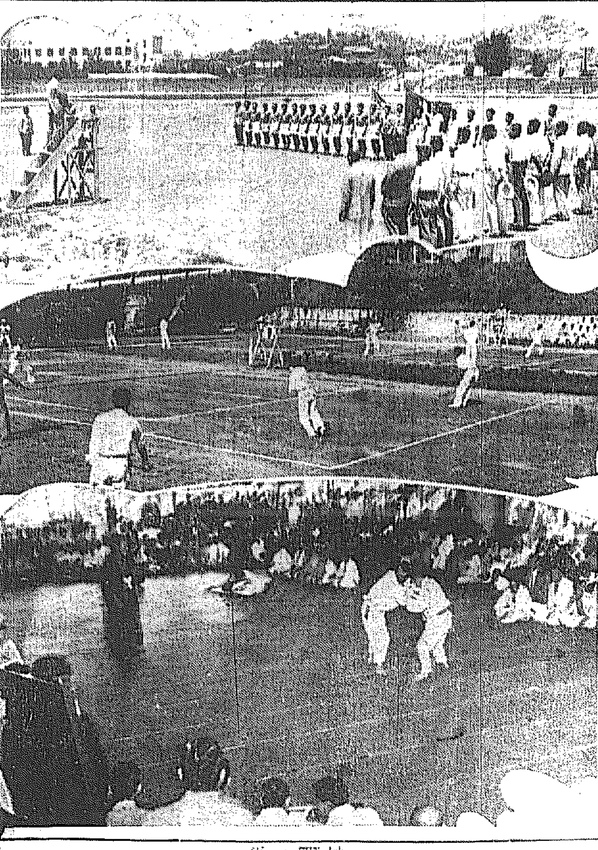

（上）九大對城大對抗陸上競技大會＝京城運動場　（中）京城中等學校庭球聯盟戰＝鐵道コート　（下）鐵道局全鮮柔道段外者試合＝長谷川町道場

夏の健康と 容姿美の爲に

美容と保健の上から やせた私の體驗

勅任教師夫人　山邊元子

此二三年前から肥り初めまして、一昨年の夏頃稍々苦痛を感ずる程になりました。痩法はないものかと婦人雜誌の廣告に注意をして居りました處、二三のやせ藥を發見致しました。どれにしようかと序の時に主治醫に相談を致しましたが、主治醫は賣藥で無理にやせるのは保健上よくないから、何か良い痩法を攻究して置かうと申されました。さうしてゐるうちに、秋も過ぎ、冬も半ば頃でしたか、主治醫は非常な喜び方で躍りだとで立寄られ、此間のやせ藥だが科學上の立場から極めて合理的なものを見つけました。それは最近醫學によつて闡明された内分泌と新陳代謝とを旺盛にする痩法で、甲狀腺、腦下垂體、副腎、生殖腺などを混合して精製した複合ホルモン製劑を服用すれば、内分泌腺を交互に連關せしめて有害無用な過多脂肪のみを排除する事が出來る。本邦で此痩法を利用して製劑したやせ藥は「メーグル」唯一つしかない樣です。何ぞ此「メーグル」は男性用と女性用とに區別して兩性の特的機能の新陳代謝をも考慮してある所に一大特色があり、高級な、また理想的であり、合理的な藥品だから、副作用は絶對に無いと斷言されます。一度試して御覽なさい。夏の苦痛を去るためにはこの藥を連續服用して徐々にやせる方がよいと申されましたので主人には内密で百貨店から買求めまして、一回二錠宛服用を持續致しました處、成程何等の副作用もなく、身も輕々と氣分も爽かになり、醜いニキビがとれて白粉のつきもよくなり、殊に便通とメンスの調節に効果ある事には驚きました。其後も一日一回乃至二回少量服用を持續してゐますがお陰で昨年の夏は大變に樂でした。男性の肥り過ぎは腦溢血、心臟病、糖尿病其他の病氣を誘發する恐れあるとの事ですが、さうした病氣も「メーグル」は特効あると云ふ事です。私は嘘、僞りや誇張せずに、さうした方々に此藥品の特効をお知らせ申上げ御推賞致します。

やせ藥の中で、數種のホルモンを混合して精製した、所謂複合ホルモン製劑のやせ藥は「メーグル」一つしかない樣です。また生殖腺ホルモンを混合して、男性用女性用に區別してあるやせ藥は「メーグル」たゞ一つしかありません。新製劑（高級藥）と稱するやせ藥の中で、賣藥（普通藥）でないやせ藥も「メーグル」たゞ一つしかありません――記者

價大七円・小三円・送料十五錢　藥品には男性用女性用の區別あり

服用者の絶讚の叫び！ リン病 消渇 こしけ どんな慢性も七日で根治

のういつけつ 腦溢血 中風　本病に對する最後の治療法を傳授す　希望者は直ちに東京市小石川區丸山町五　國產毛生液ペトロールシ

お土産第一　内地へのお贈物お申込願ます　池田の甘栗　内地移出の元祖・年中無休　京城本町　池田商會

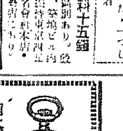

南大門通三（舊木宮前）　竹内時計店　電本四二一番　修繕は安くてうまい

蓄音器、ラヂオ修理　專門技師を招聘し迅速丁寧、御報次第參上　本町二丁目　イトウ商會　電本二八一七番

眼科 耳鼻咽喉科　京城本町二丁目（明治製菓裏）　荒川醫院　荒川正雄　電話本局一九三四番

社員十名募集　係杉山　日本生命支店

六月廿五日より 開店滿一週年 記念サービス □記念品贈呈□　大阪名物 本美人座 京城支店

京日案内
貸家　貸家　貸間　長野　社員　賣地　三越　電話　ラヂオ

特別案内
弓矢販賣修繕　中山弓具店

燃料費石油の半分

クボタ 輕油發動機の出現

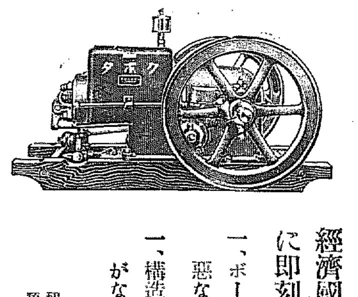

經濟國難の秋、生産費の切下に即刻本機の御使用を――
一、ボーメ一二十三四度の、極めて粗惡な輕油（約石油の半値）で運轉可能。
一、構造は簡單、石油發動機と變る所がない。
種類　三馬力・四馬力・五馬力半　八馬力・十馬力・十五馬力
全國總販賣元　合名會社 杉山商店京城支店　京城府南大門通五丁目（南大門際）　電話本局八八二番
本店　大阪市西區立賣堀南通二丁目　電話新町九〇一・九〇二・九〇三・九〇四

地方版

永安朝窒から朝電へ電力を供給
清津將來のため既に契約成立
十月から送電開始

【清津】朝鮮窒素は北鮮の將來、殊に清津が金融部として立つべき條件を具備せるに鑑み、現在の火力發電所が將來の需要を充たすに不充分で、且つ不經濟なる點より朝鮮窒素が咸興郡永安にコーライト、液化工場を設置し、工場動力の過剩電力を他に供給することになつたので既に朝電との間に契約を結び送電施設としての工事も順調に進んでゐる、變電所及びタービン設備は今秋十月までに完成をつげ、送電開始の運びとなるので現在の發電所は豫備として存置する模樣である。永安より現在の發電所までの距離は六十五キロ、工事費は工場施設を加へて卅四、五萬圓であり、竣工の曉は現在の送電量約一千キロに對して最大限七、八倍の需要に應じ得ることになり、工業都市清津の將來に備ふるに先づ充分と見られてゐる

修繕費將來（もし）で永川島州鎔山等でも勞務を撤いたことのある者である

間島副領事
清津を通過

【清津】間島總領事館副領事として赴任の途中、清津に立寄つた濱野長太郎氏は廿四日朝北鮮運輸會社に村瀬社長を訪ひ、木村府尹、四元道警察部長も加はつて清津港の希望を聽き、今後の間島における諸問題につき意見を交換して任地に向つた

京仁間の距離短縮を圖る
列車時間の改正を
仁川商議所が希望

【仁川】京仁間の距離短縮問題は久しい以前から叫ばれており商議所においても常議員であつた當時秋（?）に入り乗客中の一部の要望があつた所謂一時間短縮（?）と同時に四十五錢を均一としで一圓五十五錢を徴収してゐた（?）が、現在の如く五十五錢に値下げになつた鐵道局の事情により花園驛に在所では時を移さず犯人逮捕に努めた結果同二十四日午前七時頃同驛にて京仁列車時間改正に關する希望を京仁間列車時間改正の際にでもと京仁直通列車の一部を仁川驛及に宛舎（?）せしめるため

▲京仁間距離の短縮を圖るため列車を直通せしめると▲仁川在住の通學生の利便のため仁川驛發車二列車の時間を繰上げると▲貨物列車出入のため東仁川驛二列車の時間を繰上げること、その他列車增發の增加等である

南信社總會

【釜山】南朝鮮電氣株式會社では廿二日第廿一回定時總會を開催期決算報告によつて内容を檢討更後役員の總選で各方面より注目されてゐたが當期純益金六、六六九圓二三錢、前期繰越四、二三〇圓一九錢合計利益一〇、八九九圓四二錢で財界不況時代に拘らず豫期以上の好成績を示し本期初めての年四分配當と後期繰越四、二九九圓四二錢を可決して終了した

酒類小賣
取締歎願
仁川朝鮮人飲食店組合

【仁川】總督府酒稅の値上げに關し醸造組合に對しボイコットの舉に出て問題を惹起した府内朝鮮人飲食店組合ではまたく朝鮮商人は酒類取次店の酒類小賣營業を不當として仁川署に取締り方の歎願をなした現在の飲食店營業者は二百十五名の多數にのぼり不況の折柄とて苦しい立場に置かれてゐるが最近府内の一般雜貨商或は取次店では醸造業者の鑑札を受け無許可で一般に濁酒を供給してをり、さなきだに窮境に立つ飲食店はこの營業的行爲により更に一段と不況の苦痛を味はゝねばならずこの儘で行くならば當然に倒産閉店は免れないとて組合長李瀾龍氏他二十五名は連署をもつて二十五日仁川署に歎願書を提出するにいたつたが同署では眞相調査に着手しもしこれが事實とすれば嚴重に取締る方針であると

大邱時計屋の窃盗

【大邱】二十四日午前二時頃達城郡花園面本町花園時計店（?）方に一人の怪漢侵入し板間壁にかけて眞夜中の午前一時頃被害者方に侵入し［illegible］打撲傷を負はせたので［illegible］「恐れ入つた」と詫へ出た

北鮮水産界の大疑獄事件
九名を起訴豫審に附し
更に七名を送局す

【清津】北鮮水産界に大センセイションを捲き起してゐる背任橫領大疑獄事件は清津檢事局の手に移つて以來更に内鮮人四名の顧問留置を見るに至つたが、檢事局では事件を二分して取調べを進め、最初送局された中心人物ほか四名に顧問留置した四名を加へて都合九名を拘束のまゝ廿三日起訴、豫審に附し別箇き本事件に關聯して送局された容疑者七名の取調べを進めてゐる、前者と後者の關係は不可分の性質をもつてゐるが、大體において會社關係者は前者に、運送店關係者は後者に屬してゐる模樣である

強盜事件
迷宮入り
全州法院で容疑者釋放

【全州】本年三月中大正町二丁目小出少佐の官舎にも同樣の（多分同一人であらう）女が「憲兵隊はどの方面でせうか」などゝきゝ込んで廻つたといふ、果してこの女がこの事件の主人公であるか何うかは判らないが、時節が時節だけに事件の眞相が分らぬため爆彈所持犯人の潜入などゝ大きく傳はつて可なりな衝動を與へた

川崎酒店及び隣の醸造會社員藤田吉次（假名）宅を襲つた強盜犯人容疑者桁生町李曾政被告平田静剛は既報の通り全州地方法院で豫審中であつたが、去る二十四日豫審終結となり三ヶ月振りに釋放され愈よ迷宮入りの狀態となつた

群山の東上委員
梶尾氏に決定

【群山】遠藤太郎で開かれた南鮮六道道路期成會の決議による各地よりの陳情委員と一緒に上京すべき群山の代表者は梶尾西工會頭に決定した

平壤高女に補習科
設置認可さる

【平壤】高等女學校補習科設置は

高壓線で大怪我
アンテナの工事中感電

【元山】廿五日午前十時半頃元山府榮町九十七番地呂澤奉三氏方で裵昌同（二八）李昌變（二〇）及び内丹某の三名が同家に新設のラヂオの引込み工事中、アンテナ線を同家の上を通つてゐる三千五百ボルトの高壓線を越させようとしたところ誤つて右高壓線にアンテナが引かかりその一端を手が握んだので感

四月八日附で本府に認可申請中の處廿四日で認可された同校へ家事、裁縫科、普通學科の二部を增設從つて二學級を增加、教員二名を增置・生徒百名を增加收容さることゝなつた

全州の拳銃強盜
光州で捕る

【光州】全北郡伊東面洪沙里雜貨商伊藤文五郎氏方へ一名の怪漢が侵入し主人にピストルを突きつけ金を出せと脅迫し續けさまに二發放し伊藤の左腕上膊部に命中するや曲者は一物もとり得ず何れへか逃走した事件につき全州署では必死となり犯人搜査中であつたが容易に捕はれず光州方面に逃走した形跡あるので同署では二名の刑事來光し光州署の應援を得て市内各所を捜査中二十五日午後九時頃市内明治町某處に潜伏した容疑者某を全州署員が逮捕の上護送して全州へ引あげた

電しその場に打倒れたのを家人が抱き起こさうとしてこれ又感電し手は電線が手首に喰ひ込み前の重症であるが裵は無事であつた、驚いて醫及前田醫師急報に驅けつけ應急手當の結果李は命を取り止めた

咸南校長會
議延期

【咸興】道知事會議と日時衝突のため六月三十日から招集する豫定の咸南初等學校長會議は七月七日から三日間招集の事に變更されこれに伴つて朝鮮教育會總會も七月十一日から三日間と日程を變更された

鎌を揮つて四名に斬りつく
小作料滯納を楯に麥を刈りこの兇行

【釜山】慶南昌城郡蓬萊面新里小作人朴大根（三七）は作料の滯納が原因で二十二日午後二時過ぎ鎌を揮つて仲裁人ら四名に斬りつけて何れも重傷を與へた事件があつた加害者朴大根は被害者金用云が昨年の小作料を滯らしてゐるのを口實に同日無料で麥を刈取り自宅に運搬せんとしたのを發見され畑中で格鬪中金用云に助勢した同人の妻朴文禮（三〇）同人孫金福文（二八）仲裁に這入つた雜貨商李順守（三七）に斬りつけて負傷させたものであつて目下同城署で取調べ中である

名譽の戰傷者
七名平壤へ

【平壤】匪賊の激戰で名譽の戰傷を負つた戰傷兵七名は廿六日午後二時十九分發列車で平壤衞戍病院へ收容さる

おそろしいコレラを防げ
接客業者に注射
仁川署の防疫陣

【仁川】コレラの猖獗が上海から押し寄せて來たといふので第一線をうけたまはる仁川では廿五日から嚴重な防疫陣が敷かれ京城から來た道衞生課加來技師他三名と仁川署井上警部補等は仁川署管内の海上關係者はじめ接客業者の第一次豫防注射を施してゐる（寫眞は痛い思ひをする接客業者達府内新町遊廓内で）

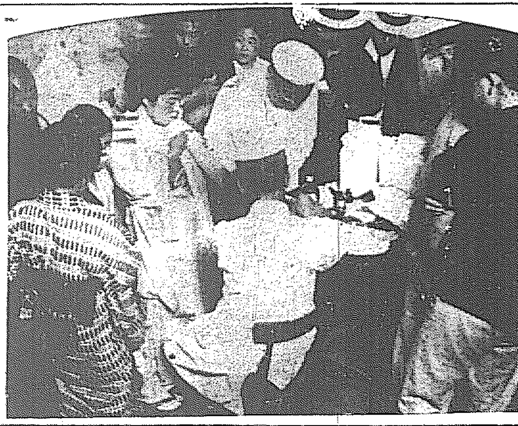

鴨綠江の船舶
航行禁止「を解かる

【新義州】鴨綠江上流の船舶航行は匪賊の橫行甚だしかつた爲禁止されてゐたが昨今大體匪賊の沿岸に現はれるものが少なくなつたので過日來禁止を解いた

庭園を公開
釜山の鐵道ホテル屋上

【釜山】釜山鐵道ホテルでは夏の納涼時季になつたので二十六日から久しく中絶してゐた屋上庭園を公開して毎晩七時からフヰルムを上映し眼の保養と味覺の快よさを十分に味はつて貰ふの涼味を提供することになつた、入場料は金二十錢

群山の簡閲點呼

【群山】在鄉軍人分會本年度簡閲點呼は二十六日午前九時から群山小學校々庭で執行官憲兵大佐検閲のもとに執行された成績頗る良好であつた

水試場の寄附金捻出
釜山府會で懇談會開催

【釜山】府では過般府會議員懇談會で試驗所敷地寄附問題を現金三萬圓を道へ寄附することによつて解決することになつたので廿八日午後一時より府會を招集して正式に寄附金財源の捻出について協議することになつた

二勇士の遺骨
慶源に還る

【慶源】三道溝附近及び柳樹河子附近の戰鬪に名譽の戰死をとげた秋山上等兵及山口上等兵の二勇士は廿三日哀しき凱旋をした此日二勇士を迎へるべく殘留部隊長石川大尉は早朝より祭壇を設け午後三時半盛裝した隊員を引率し慶源東門外に到着した東門内には守備隊將士および待期中の在鄉軍人分會、警察、消防隊、地方内鮮有志、小學生普校生守備隊家族等八百餘名堵列し、之を迎へ花環に弔旗高く宗道師の讀經に續いて石川留守隊長を始め軍部一同李郡守監督署長（分會長）本社鏡川支局長等の燒香を終つた山口上等兵の遺骨は午後六時二十分慶興守備隊に向つた（寫眞は名譽の戰死者秋山上等兵）

金泉普校支關
移轉改築

【金泉】金泉公立普通學校では玄關の位置變更改築工事を行ふ事となり廿三日入札の結果六百十九圓で城内町柴垣佐吉氏に落札し近く工事に着手の筈

順川の痘瘡

【平壤】平南道順川郡内南面中坪里竹林信子（五ツ）は廿一日發病廿四日天然痘と診定され平壤醫院へ入院した

人の動き

▲江崎義人氏（鐵道局技師）二十四日城津通過清津へ
▲山本長男氏（橫濱火災京城支店長）二十五日城津發歸著
▲荻原八十盛氏（慶南道高等課長）出張中二十五日歸任
▲宮崎貴氏（釜山府助役）二十四日新任挨拶に支局來訪

滝と湖水めぐり【30】
朔州温泉の走り滝

【寧邊】平北朔州邑より約一里朔州温泉唯一の勝地で涼味滿喫、自然の優勝け瀬やく世に知られつゝある處である

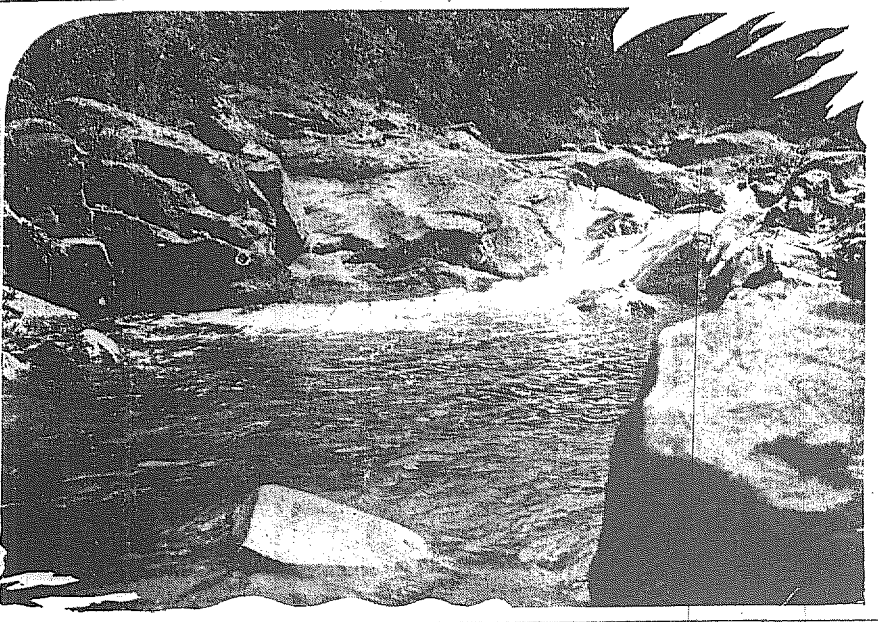

内地から優良農家を招く
朝鮮農民の指導策
東拓で秋から實施

【羅南】總督府の北鮮開拓案は愈よ實行期に入つたが、同時に東拓の開拓もこれと併行して國策遂行の實果を期し、山林、鑛産に各々準備を進めつゝあるは周知の事實で傳へられるところによれば、朝鮮農民を實地指導するため内地の優秀なる農家を移住せしめることもその一案として内定せるものゝ如く、本年秋口より愈よ實行に着手するものと見られ、多年蹉跎の人士の口に上つたこの種の案の實行は、待望久しき北鮮開拓の實跡の上に多大の關心を持たれてゐる

山面中方面所在採種田三百五十坪に官民合同で稻挿秧作業を行つた

慶山の田植

【慶山】郡農會並に慶山面合精神作興團主催の下に六月廿三日午前十時から慶

府廳舍の油繪完成
仁川府尹室光彩を添ふ

【仁川】歷史的府廳舎を永久に記念すべく伊藤秋畝畫伯に托して製作中の洋畫は豫定の通り廿四日府尹室に搬入されたが作品はかなり大型の三十號で說明的に筆が運ばれており製作の目的は充分に果されてゐる新生の府廳舍府尹室に一段の光彩を添へるであらう

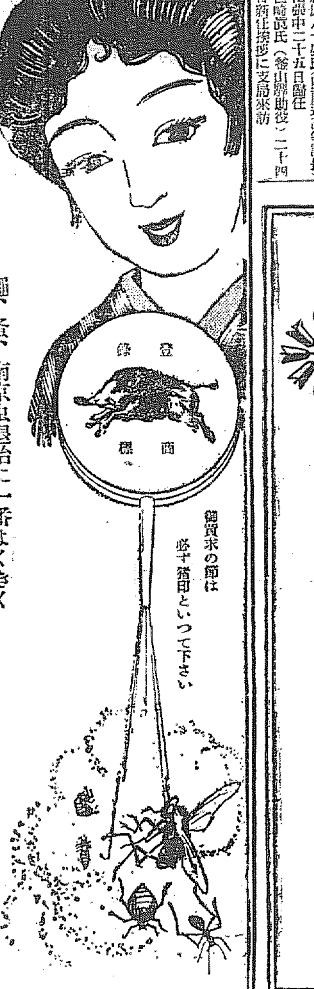

日本產業最高章
綠綬褒章
御下賜

猪印のみどり粉

蠅、蚤、南京虫退治に一番よくきく

御買求の節は必ず猪印といつて下さい

登錄商標

安住かどり線香本舗
發賣元 安住大藥房
大阪 大仁

投網
釣具
優良品ヲ豐富ニ低廉ニ
四分目 二尋 十一圓
五分目 二尋半 十二圓
霞網 二間半 二圓
麻糸絹糸製各種
釣具ツギ竿各種品揃
漁具卸問屋 吉備商會
京城永樂町二丁目
電話本局三一一四番
振替京城四三三八番
定價表（御小賣）送呈

醫學博士 織田正德
織田内科
京城府花園町（本町四丁目電車終點）
電話本局長三三四九番

御化粧洗顏用
論石メバツ
海水浴や山登り！
ツバメ石鹼なら
どこの水にも
よく泡立ちます！
正價一個十錢
ツバメ石鹼本舗 合資會社 長瀬商會 花王石鹼

眼科専門
金井眼科醫院
京城府若草町（黄金町通り 新道路中程）
電本一五五六
入院隨意
日曜、祭日 診察午前中

鞄と文化夜具入
旅行具の御用は
製造元の
高木へ
高木鞄店
京城府本町二丁目三六
電本局二三四番
振替京城二五四番
同支店
京城府本町一丁目一八
電話本局六三九番

初夏の郊外御散策には是非
小形カラメの御携帶を御忘れなく
さくらカメラ ベスト型
試驗用フヰルム一本付
定價金參圓五拾錢
安くて好く寫る學生用
學術寫眞趣味普及の爲
さくらカメラ名刺型
試驗用フヰルム一本付
定價金五圓也
No R 27 ウエスト形 50錢也
No R 20 ブロウニー形 55錢也
寫眞器械材料
小型活動寫眞器・撮材料
朝鮮特約店
島田昌誠堂
京城府明治町二
電話本局一九一九番

宮内省御用達
菊正宗
京城 前田商店
釜山 本嘉納釜山支店

アイスクリーム専門
レモン及ワニラ香料
御國ヨーチエ會社
東
滿洲代理店
京城府花園町九七
東華洋行

呪血圖繪（7）

川畑直悅作　平賀晟豪畫

主從離心（四）

兩女は憮ッとして、質の乙た足許の敷に霜平と瞳をこらした。

が併し、問もなく顏を起して身輕く岩の上に飛上つて、二人の前に突立つた人間を見ると、別に驚嘆するほどのものではなかつた。

多分、麓の村人でもあらう。淺黄の僧衣に頭陀を卷き、鬚髪を要いた六十近い捨顏の老爺である。

『邪魔に顏を出したんで、吃驚しただらうが、わしは別に怪しいもんじやねえだ。此のすぐ下の大平村の百姓ぢやが、先刻から此のすぐ下で釣をしとると、こんな綺麗な御姫つて今の話、ねらくお氣の毒じやで、えゝ方法をおしへて上げやうと思つての』

兩女は、ほッとしたと同時に、から云ふ老爺の言葉に思はず顏を見合せた。

『そなたが、今の姿達の話を聞いたについて、良いことを敎へて下されやうと言やるのかへ』

『さうじやよ、わけは知らんが、りのお若い方じやが、何一つ知らぬと云はつしやつたことのない者樣で、とりわけその占ひ……國師とかいふのじやさうじやが、それがねらく上手で、不思議なくらいよう當たるんじや。じやから、その先生に占ふて貰や、きつと分るだよ。今も云ふ通りその先生はお醫者が本職じやから、占ひを立てゝ、金を取らうと云ふのじやねえで、安心して見て貰はつしやれ。わしはその先生に、ねらく心安うしとるで、頼むであげるに……』

から云ふ老爺の面には朴直な田舍者らしい親切氣が現はれてゐるだけに、無下に怒りもならず、老女は苦笑を浮べながら、

『御親切は有難いが、姿達は易者などに見て貰ひたうはないのじやから。……なあ、與女……』

こんな態は卒御とか兄御とかの行方を尋ねて御座るやうじやが、その尋ねる態の行方が、確かにわかつて、逢ふこと出來りや、ねゝ。

『それは云ふまでもないが、それでは、そなたが、姿達の尋ねてゐるお方の居所を知つてるとでも云やるのかへ』

『うんにや、知らねね知らねねが、そいつをたしかに分る方法をおしへて上げるんじやよ』

『分る方法？』

『うん！それはの、此の向ふの隈りの村に鷺肥齋といふ醫者が御座るがの、その先生が、ねらく占ひが上手じやで、それに觀て貰やすぐ分るだよ』

『占ひ？……』

余りの他愛なさに、老女は、張りつめた氣が一度に拔け落ちたと同時に、鼻先を[illegible]にされたやうな

と、老女は後に立つてゐる主の顏を求めるかのやうに振りかへつた。

だが、意外だつた。

主の女は、その時、急に一膝進み出ると、老女の當惑などは、全く無關心であるかのやうに、老爺の方に向く會釋をすると、

『よう敎へて下された。それは何よりのこと、折角の御親切に甘へて見てお貰ひ申さうゆへ、大儀ながら、そなたその先生のお家へ案內して下され』と、さはやかな口調できつぱりと云つた。

うた暇草しさぶとみあげてきた。

『つまらぬことを！……』老女は、やゝあつて吐き出すやうに云つた。老爺は、

『いや、つまらぬことじやねえだ、その先生と云ふのは、まだ三十台

菓 御料銘菓 たちばな

代表的なら漬は 殖産なら漬 永樂町市場 本舗 田中漬物店

時計・蓄音器・眼鏡修繕 山岡時計修繕部 京城黄金町 電本二三四八

◇笑話◇

—風呂と父—

母親『どうしてお父さんとばかりお風呂へ行きたがるの？』

子供『だつてお父さんは僕をよく洗はないからさ』

—ありがとう—

『おい、君、濟まないが百圓貸して呉れないか』

『今、生憎こゝに持ち合してない』

『ぢやお宅には？』

『有難う、みんな達者で暮らしてる』

——

『おれは彼女と絶交したよ。おれを侮辱しやがつたんだ』

『どうして？』

『おれにダンスが出來るかと聞いたんだよ』

『そんなら侮辱ぢやあるまい？』

『それがね、彼女とおれと踊つてた時なんだ』

出版界

●文敎の朝鮮　六月號定價三十錢（朝鮮總督府學務局內朝鮮敎育會發行）
●時代像　六月號定價三錢時代像社發行
●綠旗の友　七月號定價二十錢綠旗人社發行
●制作地帶　東京市淺草區吾妻町制作地帶社發行
●日本怪談傑作集　田中貢太郎著定價一圓二十錢（東京市[illegible]ビル內[illegible]發行）
●酒造の作り方　奧田千城著定價八十錢（東京市牛込區矢來町中央佛敎社發行）
●健康日本　特輯健體運動定價廿五錢（東京市芝區南佐久間町二丁目其社發行）
●婦道　六月號定價十錢（東京市麹町三ノ十三婦道報國社發行）
●實業時論　六月號定價五十錢（東京市京橋區銀座二丁目其社發行）
●外交時報　六月十五日號定價五十錢（東京市麹町區中六番町其社發行）
●朝鮮之土木　六月號定價二十五錢（京城府旭町二ノ一其社發行）
●げんだね　（名古屋市東區）第十一卷定價五錢
●千代洋服の裁ち方と縫ひ方　定價二十九錢
●黎明の淵泉　大亞細亞協會定價
●めがね　七月號定價十五錢（東京府下中野町桃園十五番地其社發行）
●土地と經濟　六月號（府內長谷川町百十二番地朝鮮土地改良株式會社發行）
●朝鮮之畫苑　六月十五日號定價
●キネマ旬報　六月十一日號（東京市神田區其社發行）
●支那問題　六月號定價五十錢
●藝術寫眞の作り方　（藝術寫眞とは如何なるものぞ）
●水產界通論　（水產界全般に亘る）定價二圓八十錢
●京城新報　六月號定價十錢
●朝鮮經濟雜誌　六月號定價二十錢
●朝鮮之產業　六月號定價
●三井假服製　第々力太郎著定價三十錢（東京市丸ノ內明和ビル內[illegible]發行）
●寳話雜誌　七月號四十錢（東京市小石川區）
●人の噂　七月號三十錢（東京市麹町區內幸町幸ビル四階月旦社發行）
●御伽新詩姫　（三）水原秋櫻子著定價一圓二十錢（東京市神田區雉子町三十一牛山堂書店發行）
●プロレタリア詩の諸問題　中野重治、森山啓共編定價一圓二十錢（東京市麹町區四番町九番地叢文閣發行）
●放送時論　六月十五日號十八錢（東京市麹町區三番町六三番地其社發行）
●雞林　自伯夫自子選定價三十錢
●三味線　六月號五十錢（東京市[illegible]）
●生業と經濟　六月號四十錢
●文藝汎論　七月號定價十五錢（東京市外大井町）
●婦人運動　六月號定價二十錢
●島文　第八卷第十二號（府內龍山鐵道局內其會發行）
●撫順　六月號定價二十錢（撫順東八條通其社發行）
●朝鮮之產業　六月號定價二十錢（全北益山郡裡里其社發行）
●婦人サロン　七月號定價四十錢（東京市麹町區內幸町一ノ三大阪ビル內文藝春秋社發行）
●協和　六月十五日號定價二十錢（大連市[illegible]）

將棋新手合（三）

於東京市日本橋區蠣殼町二ノ五　澁谷木將棋所

（圖は三六步迄の局面）

香角交　△六段　寺田梅吉（東京）
香落番　▲三段　増井武雄（東京）

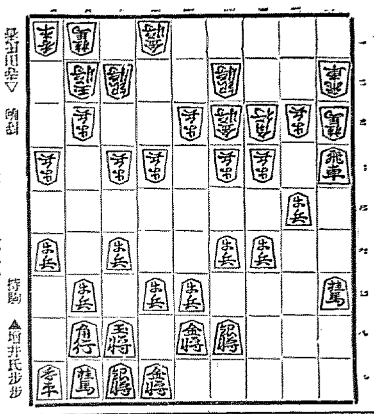

持駒　▲増井氏　步步

昨日迄▽例局

△四五步　▲同步　△七五步　▲二四步　△同步　▲四四步
△同金　▲三三步　△三一銀　▲四五步　△四三金　▲三三角成
△同金　▲一五飛　△一四步　▲同飛　△二三金　▲一六飛
△一五步　▲二六飛　（以下次號）

（澁谷木七段講評）（上手）四五步と突き決戰の策を採んだのは香落を利用する方針である。
（下手）七五步と突くのは、香の活用を圖る含みである。
（下手）二四步と突き捨てるのは手筋である。
（下手）二三步打ちは面白くない、茲は直に四五步と突くべきである。
（上手）三一銀引きは、形は甚く放れ駒となるが、後に二二步と成られると敵飛に成り込まれるので此の場合已むを得ない。
（下手）四五步打は少々早い。茲は、三五步と突く處である。
（上手）一四步打ちは、當然の受け手である。

DKラヂオ　廿七日（月）

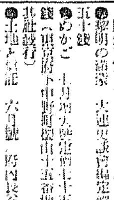

午前一〇時〇分　氣象概況、各地天氣實況　仁川觀測所發表
同一〇時四五分　料理獻立、日用品價格、鮮魚卸賣相場
同一一時五九分　正午の時報、ニュース　京城府廳、水產市場發表
午後零時三〇分　ハワイアンギター獨奏（唄入り）　金浩龍
同一時一〇分　婦人講座　婦人と家庭（一）　金昌汀
同二時一五分　探偵講座　飯田剛一郎
同四時〇分　ニュース、公示事項
同五時〇分　運動競技（豫備日）大日本大角力狀況（三越裏角力場より中繼）
同六時〇分　子供の時間（但し運動競技なき場合）
同六時三〇分　英語講座（A）初等科（三十二）　岡倉由三郎
同七時〇分　ニュース、公示事項、職業紹介事項、プログラム發表
同七時三〇分　商業ニュース（A）
同八時〇分　放送舞踊劇（B）　吉田直屋の唄　伴奏音頭舞踊方
同九時〇分　講元（B）孫後院子
梅（夕霧）
淨瑠璃　講元竹本太夫
三味線　講元
同九時三〇分　時報（A）　氣象概況、各地天氣實況　仁川觀測所發表
雜歌と流行歌　一、白月　二、八重春歌　三、春の歌　四、波浪歌　五、梧桐樹　六、江南歌　七、閣路　八、巫女歌
ヴァイオリン　金玉質

演藝案内

中央館
二十二日より時運名畫週間（大入御禮として）
御意見番登城
のらくら新療法
鐵の花環
光に叛く者
王樣ゴッコ

朝鮮劇場
パラマウント社特作
光に叛く者

團成社
女優殺人事件
君は死なしてい
きまぐれ女優

大正館
人柱四勇士
足輕は強いぞ

朝日座
奥州安達ケ原
女優子姉妹番
若手女優大歌舞伎一行

龍山劇場
曾我廼家五郎劇
喜劇・劍劇・社會劇
松島家時丸出演
宮川桃太郎口演

東亞俱樂部
劍龍之助
上陸第一步

京龍館
南國太平記
天下無敵

喜樂館
悲しき激怒
時の氏神
女國定

浪花館
ある父
橋本文枝一行十數名

經濟第一

良質で價格至廉、溶工合程良くて中途に溶崩れず、三倍保つ實用品

顏面と肌膚と毛髪の

ミツワ石鹸

作用特に緩和にして
泡沫立ち頗る豐富に
後に石鹸分を殘さず
肌膚を淸らかに整へ
化粧乘を良くします

化粧上の純石鹸として、品質優秀なることは勿論、溶け過ぎたり、崩れたりする憂なく、溶工合適度で、溫雅な芳香と雪白の泡沫立ちとは、一層その使ひ心地を爽かにします。

不斷の品質向上の爲日夜科學的研究に盡力しつゝある主要なる技術家諸氏
理學博士 小平勵氏
藥學士 [illegible]
農學士 河村正鑑氏
工學博士 三國次郎氏
工學士 野中正夫氏

本舗 東京 丸見屋商店

女學生方には

テタニウム主劑のサーワ白粉を、巧みにクリーム化しました、このクリーム白粉が適當です、荒れた肌理を細くし色を白くします。用法は至極簡單で、クリームのやうに擦り込むだけで、生地から美しいやうに見える隱し化粧が出來て、自然な附けて附けたと見えない、更に美しさが現はされ、そして何時迄も美しく提保がします。又粉白粉の化粧下にも適してゐます。

サーワクリーム白粉
¥.50

ミツワ石鹸で淸潔に洗ひ整へました地肌へ、サーワ白粉をツケて、鏡を撮つて見ますと、他の化粧の場合とは、全く見違へる程に昇立ちくつきりと皆に鮮やかな美しさに窺ります。

E.24

嶋谷汽船販出帆

朝鮮北海道大連線
鎭南浦出帆
裏日本北海道行
裏日本北海道樺太行
仁川出帆
大連直行
裏日本北海道行
裏日本北海道樺太行
群山出帆
裏日本北海道行
木浦出帆
裏日本北海道行
釜山出帆
裏日本北海道行
裏日本北海道樺太行
浦項出帆
裏日本北海道行
新潟北鮮北海道線
元山出帆
西湖津出帆
城津出帆
雄基出帆
淸津出帆
朝鮮北海道大連線
寄港地　大連、鎭南浦、仁川、群山、木浦、釜山、浦項、城津、雄基、淸津、新潟、小樽、函館、大泊

使用船
朝海丸　三七〇〇噸
日本海丸　三七〇〇噸
鮮海丸　三一〇〇噸
明石丸　五〇七五噸

新潟北鮮北海道
寄港地順序　小樽、函館、新潟、元山、西湖津、城津、雄基、淸津、新潟

嶋谷汽船株式會社
仁川出張所　仁川府本町四丁目二　電話五〇・一〇八

朝鮮汽船出帆廣告
川仁出帆　海州行　每日午前九時
鎭南浦行　每日午前八時
釜山出帆
木浦出帆

阿波共同汽船出帆
威海衛、芝罘、大連行
利通號　六月廿九日午後二時入港　七月一日午前十一時出港
威海衛、芝罘、大連行
共同丸　六月廿五日午後二時入港　六月廿七日午前十一時出港
鎭南浦、大連、天津行
長山丸　六月廿七日午前十時出港

代理店　野口商會　仁川海岸町四　電話二四〇・一七三番

仁川出帆豫定
阪神、名古屋　丸　六月廿八日
阪神、大阪　安丸　六月廿七日
鮮航同盟會　仁川支店　電話長八六七番

朝鮮郵船出帆
低廉船中食事附
仁川出帆　代理店　國際通運支店
東京行　成鏡丸　六月二十八日
大阪行　芝浦丸　七月三日
木浦出帆　代理店　國際通運木浦支店
釜山出帆　代理店　大池回漕店
元山出帆　代理店　國際通運支店

日本郵船出帆
歐洲行　白山丸　六月二十七日
香港行　靖洋丸　七月十四日
濠洲行　長崎丸　七月十五日

右之外各地共臨時臨船を配船致し船腹の調整を取計ひ居候

朝鮮郵船株式會社
京城南大門通り　代表電話本局四一九五番
釜山支店　元山支店　仁川出張所
京城代理店　朝鮮運送會